

荒川の氾濫が想定されているときの避難先

- 1 まずは **知人・親戚宅** や **ホテル** など区が開設する避難場所以外の安全な場所への避難を検討しましょう。
- 2 次に区が開設する **高台水害対応避難場所** への避難を検討しましょう。

移動手段別の高台水害対応避難場所

移動手段は「徒歩」だけでなく、計画運休する前に公共交通機関を利用して避難も

移動手段	高台水害対応避難場所	備考
徒歩	飛鳥中学校 (西ヶ原 3-5-12)	徒歩で最も近い避難場所
	滝野川小学校 (西ヶ原 1-18-10)	
電車 (都電)	滝野川第三小学校 (滝野川 1-12-27)	都電「飛鳥山駅」から近い避難場所
	滝野川分庁舎 (滝野川 2-52-10)	
バス	滝野川第二小学校 (滝野川 6-19-4)	「西巣鴨」バス停から近い避難場所

- ※ 荒川の氾濫が想定されているときは、高台地域の小中学校に高台水害対応避難場所が開設されます。
- ※ 計画運休する前に避難を開始すれば、徒歩だけでなく都電を利用して避難することもできます。
- ※ 上記以外の高台水害対応避難場所は、荒川洪水ハザードマップで確認しましょう。
- ※ 北区や東京都が協定を締結している避難場所の開設状況は、北区防災ポータル等でお知らせします。

- 3 浸水する地域にあるマンションなど上階への避難は、高台へと避難する時間的余裕がない場合の最後の手段です。早めに高台へと避難しましょう。

※浸水継続時間が3日未満の地域では、在宅避難の準備をして「屋内安全確保」を選択することもできます。

台風が接近しているときに確認する避難・防災気象情報

○ 事前に登録しましょう！

北区メールマガジン

メール又は北区公式LINEで、避難情報や防災気象情報などが配信されます。



北区防災アプリ

スマートフォンにダウンロードすることで、プッシュ通知により、緊急情報をリアルタイムで確認することができます。

iOS用



Android用



北区防災ポータル

北区の防災情報をまとめた専門のポータルサイト。防災行政無線の放送内容など様々な防災情報はここで確認できます。



○ 必要に応じて確認しましょう！

地上デジタルテレビのデータ放送

防災行政無線 (放送内容を電話で再確認)

リモコンのdボタンを押して、避難情報などを確認
0120-061-724 (通話料は無料)

お問い合わせ先

北区 危機管理室 防災・危機管理課
電話：03-3908-8184

北区 昭和町地域振興室
電話：03-3893-5417

荒川が氾濫すると… 昭和町地区は**全域が浸水**！

早めの避難がいのちを守る！迷わず高台へ

早めの判断で「避難」を
線路を越えて、浸水しない高台地域へ



台風接近！荒川氾濫の恐れがあるとき いつ・どこに避難する？避難行動を事前に確認！

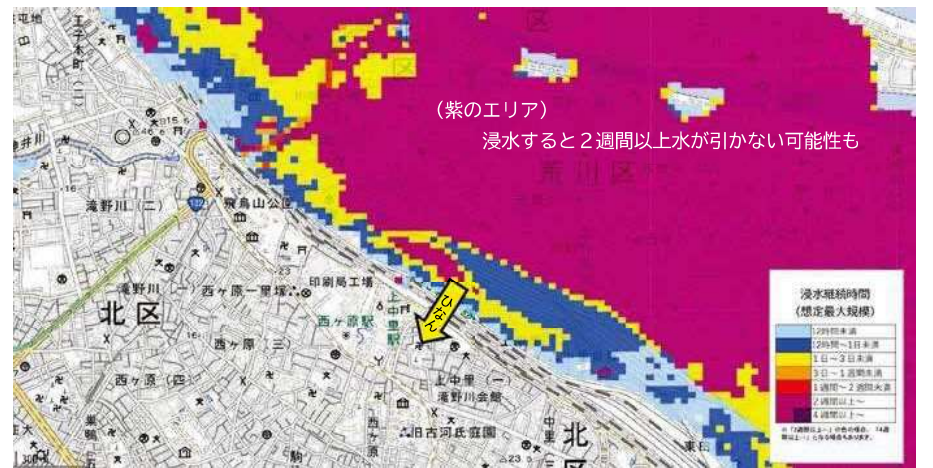

出典：ハザードマップポータルサイト (浸水継続時間 (想定最大規模))

昭和町地区のみなさまへ

台風による荒川氾濫時に、住民の逃げ遅れゼロを目指し、日ごろの地域のつながりを活かして、自主防災組織 (町会・自治会) の防災行動の目安をまとめた「私たち地域の避難計画 (コミュニティタイムライン)」を策定しました。

各ご家庭でも、荒川氾濫の恐れがあるときに、「いつ」「どこに」避難するかをあらかじめ決めておくことで、大切なご家族のいのちを守ることができます。

また、日頃から近所の一人暮らしの高齢者や、避難時に助けが必要な方がいないかを気にかけてみてください。いざという時には、避難の声掛けやサポートにご協力をお願いします。



台風接近！荒川が氾濫するおそれがあるとき

昭和町地区：荒川氾濫を対象とした **私たち地域の避難計画**（コミュニティタイムライン）

地域住民のみなさんも、隣近所で互いに避難を呼びかけ合い、自らも率先して早めに高台へと避難しましょう！

荒川氾濫までの目安時間	約5日前：120時間前程度	約2日前：48時間前程度	約1日前：24時間前程度	4時間前程度	氾濫発生
警戒レベル	警戒レベル1	警戒レベル2	警戒レベル3 (北区が発令)	警戒レベル4 (北区が発令)	警戒レベル5 (北区が発令)
北区が発令する避難情報			高齢者等避難	避難指示	緊急安全確保
北区の行動	○ 台風への注意喚起、自主避難の呼びかけなど ○ 避難場所の開設予定をお知らせ ※情報収集先は、裏面をご覧ください。		「高台水害対応避難場所」を開設 ※荒川氾濫による浸水が想定されている低地部の小中学校は開設されません。		
<div style="background-color: #0070C0; color: white; padding: 5px; font-weight: bold;">Point</div> 避難行動のポイント	(警報級の大雨が予想されているとき) 避難行動を確認し、早めに必要な準備を始めましょう。	(避難場所開設予定が発表されたとき) 高台地域に「避難場所」を開設します。避難場所の情報は、大切な人や隣近所の人にも共有しましょう。	(北区が警戒レベル3を発令したとき) 高台の避難場所は、開設されています。いつでも避難できますが、知人や親戚の家への「縁故避難」など分散避難にもご協力ください。	(北区が警戒レベル4を発令したとき) 浸水する恐れがある地域にいる人は、全員高台に避難を始めます。高台に避難を始める、最後のタイミングです。	洪水がすでに発生している可能性があります。警戒レベル5の発令を待たずに、高台へ避難を。
	地域住民の行動 ● 台風情報をこまめに確認 ● 避難に備えて準備開始 ● 持ち出し品の準備や点検	主な推奨行動 ● 公共交通機関（電車・バス）の計画運休を確認 ※徒歩で避難するは大変です。電車やバスが動いているうちに早めに避難することも検討しましょう。 ● 開設される避難場所を確認 ※荒川の氾濫が予想されるときは「高台水害対応避難場所」のみ開設されます。 ● 大切な人や隣近所の人と、荒川氾濫に備えて情報交換 ※区が開設する避難場所では、水や食料の配布は原則行いません。必要なものは避難者ご自身で持参します。水害発生後は、水・食料を配布します。	● 開設されている避難場所を確認 ● 避難に時間がかかる人は避難開始 ● 暗くなる前に早めの避難を決断！	● 隣近所で声を掛け合い、全員避難開始 <div style="border: 1px solid red; padding: 5px; color: red; font-weight: bold;"> 避難支援関係者も全員避難開始 避難指示発令後は、町会・自治会の役員や民生委員などの避難支援関係者の安全を確保するため、浸水が想定される低地部での活動は行いません。 </div>	高台に避難完了済 逃げ遅れて方が一孤立してもすぐに救助は来ません
<div style="border: 1px solid black; padding: 10px; display: inline-block;"> 避難後は、台風が過ぎ去り、雨・風が収まっても避難情報が解除されるまでは避難を続けてください。 </div>					
地域住民の“逃げ遅れゼロ”を目指し、早期避難を呼びかけます！					
自主防災組織の主な行動 (町会・自治会)	<input type="checkbox"/> 役員等は各自、台風情報の確認 <input type="checkbox"/> 北区の対応などの情報収集	<input type="checkbox"/> 緊急役員会の開催 <input type="checkbox"/> 今後の対応について役員に連絡 <input type="checkbox"/> 住民に台風への注意喚起 <input type="checkbox"/> 避難行動要支援者名簿などを活用して、要支援者を中心に避難の呼びかけ（警戒レベル3のときも継続して実施）		<input type="checkbox"/> 昭和町地区内での活動は中止して、全員高台へ避難！（安全確保） <input type="checkbox"/> 避難場所での運営支援や要支援者の見守りなど	自分の命を守ることを最優先に行動！



※自主防災組織（町会・自治会）の主な行動は、役員等の安全を第一に、可能な範囲で実施するもので必ず行う行動ではありません。
 ※このタイムラインが示す時間軸や避難情報を発令するタイミング等は、あくまで目安であり、実際の気象状況等によって異なる状況となる可能性があります。